京城日報

本紙定價　一ヶ月金一圓五十錢
發行所　京城太平通一丁目　合資會社京城日報社
電話長六千九番　振替京城三〇〇番

第四十五次帝國議會

貴族院本會議（廿五日）

普選騷擾問題となる
湯淺氏對内相論戰

【東京電報】衆議院に普選案上程せられし爲め本會議休止中なりし貴族院は二十五日午前十時十分開會

日程第一　大正十年度歳入歳出總豫算追加案（第二號）

前田豫算委員長　登壇、本案は之を分科會に移さず總會に於て三回の會議の上可決せられたり

湯淺倉平氏　登壇、本議題の上可決せられたる本案は一はゼノア會議参加費にして二は國勢調査費なり而も全會一致を以て可決せられたりと報告す

治安警察法違反
田中代議士拘束の名目は
屋外集會の禁止を犯す

床次内相　登壇、二十三日普選の上程に就いて種々の流説を耳にせるを以て交通整理の爲め多數の警官を配置し幸ひに事無きを得たりと答へ更に湯淺氏のお尋ねの如き事實を惹起したるは當日憲政會の門前に集合したる群衆に對して屋外集會の事實認められたるを以て警官を以て其解散を命じたるなり其際田中代議士が之を肯かず先頭に立ちて日比谷に向ひ貴族院前にて早稻田警部に之を阻止せられたるにも拘らず田中氏は之を肯んぜず民衆亦之に應ぜず而も其の際一警察官毆打せられし事實もあり遂に田中氏を警視廳に連行したるものにて只今湯淺君の述べられたるとは事實異なれり私は關係警察官の報告を信ずるものなりと答へ次に

湯淺氏　自席より内相が當日の報告に依るは甚だ遺憾なり「聰察へて御答になつては如何と突き込む

床次内相　當日屋外集會は擬したるにも拘らず屋外集會の事實を現出したるを以て之に解散を命じたり夫れに應ぜざりしため此の結果起りたるものなり湯淺氏の認容せられたる材料と警局の認むる材料とは相違し居れりと答ふ

湯淺氏　然らば田中氏の拘束は何の名目によるやと質す

床次内相　治安警察法違反の名目なりと答へ

湯淺氏　各新聞の記事一致し居れるに徴して事實に近しと見るが至當ならずや

床次内相　私は當局の方を信ずるの外なしと水掛論となる次に

江木翼氏　ゼノア會議は延期するやも知れずと云ふが果して然るかと質す

内田外相　ゼノア會議の開期は目下各國に於て交渉中なれば多少延期せらるゝやも知れずと答へ

江木氏　單に無期延期と許り伝へられ延期が明確ならずや

内田外相　凡そ二三ケ月位なるべしと

四國條約解釋一致

【紐育電報】大統領及上院外交委員會が一致したる四國條約案は米國は本條約は兵力を使用せんとするものにあらず問題に非ず防禦のために協力するの義務を負担するものにあらずと解せられたり

ゼノア會議延期通告

【羅馬電報】伊太利政府は列國に對し伊太利内閣の危機未だ去らざるを以てゼノア會議を延期する旨通告せり

廣州還附問題商議

【北京電報】廣州灣還附に關し佛國人は廣州灣を以て廣東當局に還附するものと爲し居留民保護を名として無期限に之れを占有せんとし先づ廣東當局と商議協定を爲したる後初めて還附の聲明を履行すべしと爲しつゝありと云ふ

支、英米の提議を拒む

【北京電報】英米兩國公使は最近外交部を訪問し華盛頓會議に於ける提案を基礎としたる東支鐵道の改善に關する提議を爲したるが外交部當局は之れを謝絶し却て國際技術部の撤廢に贊成されんことを希望したり

徒らに怒號惡罵を事とす
勝敗の決果して何れぞ
普選案廿五日も有邪無邪
廿五日の衆議院本會議

【東京電報】普選問題につき衆議院は前日騒擾を重ねたるが右問題討議の三日なる二十六日は開會前既に一人の議員なる此時政友會席には一人の議員も無し憲政國民黨よりは頻りに開會を迫る一時三十分無所屬の山本厚三氏登壇に到り佐々木氏に何事か囁く所ありしが佐々木氏自席に歸り一時三十六分奧議長着席開會す

日程第一　議事整理に關する先決動議

佐々木氏　登壇、昨日來の議場に於ける混亂の状況を述べ議長の態度は政府の不都合に非ず政府側と謀議を以て上程すべしと其修正變更をなしたる政府黨の決議案と共に少數にて否決せらる次いで憲政會の

本田恒之氏　登壇、本田は各派交渉會に於て粕屋議長の諮問に關し憲政會の主張は政友會の不規による主張を諒とせず政友會の不規則なる主張により紛糾を招きたるも議長は一時間に渡り四十分を經過して漸く開會せり議長は政友會の議事に非ず議長は何故各派交渉會の決議を無視せるかと質す

奧議長　時間のおくれたるは或る一派の議員が少かりしためなり各派交渉の件は院議に非ず議長の考へ通りなすべしと答へ議長は其席を去らず

佐々木安五郎氏　登壇、議長は其席を去るべし」と懲罰案を提出すと述べ與議長止むなく粕屋副議長に議長席を讓る

佐々木氏　決議案　議事整理に關する先決動議

森田茂氏　登壇、山田議長の更迭の動議を提出したるも憲政會反對にて否決せらる

日程第二　衆議院議員選擧法中改正法律案

松本君平氏　登壇、此時政友會に移り無所屬の

滔々懸河の辯を揮ふ
島田氏階級制度を説いて
滿場寂として彌次を飛す餘地なし

島田三郎氏　登壇、政友會の議案は特に危險視し普選を以て疑ふ危險を加ふるものと爲し遂に議會を解散せり然るに政友會は今日に及び「普選は尚早」と言ひ變へたり早い遲いは何等根據ある反對論にあらず今日其他の政體上に關する反對論にあらず即ち早い遲いは性質上の見解の相違點たりし「危險」と云ふことを放棄せるは政友會の一進歩なり國民を重視し人權を重視せざるの制度を不都合千萬なる制度ばあらず階級制度の立憲政治及び階級制度の施政は決して國民の幸福を増進する所以に非ず生産者に厚くして消費者に薄きは階級制度の結果なり生産者は少く消費者は多數なり多數を苦しむるの非は言を要せざる所なり少數の富者の子弟のため高等教育を投じ國民のためには小學校教育を顧みずこれ階級政治の弊害なりと言ひ憲政會に入る政友會に投票の如く述べ立て政友會に移して無縁の不平を與へず何故に政友會は之を委員會に移して慨事審議せざるか政友會は何等の調査をなしつゝあるは政友會の議員は言葉を返して本案に贊成せよと結び降壇次に庚申倶樂部の

井上孝哉氏　登壇、普選の實行は緊下の危險を省ず火に油を注ぐものなりと論ずれば『臘結論』を云ふか『正義の子分』との彌次起り議場騒然たり井上氏は無所屬の普選に對する昨年來の經過を述べ其變轉極りなきを論難し次いで憲政會の

紫安新九郎氏　内相の普選反對論を駁し外國と我國とを比較し普選實行に何等危險なき理由を説き高橋總理大臣は世界的大勢に順應すると云はれたるが夫れは口先許りの樣であると難じ政友會の

吉原正隆氏　今日普選の實行をなすは未だ國民が之を理解せざる際に注ぐが如し選擧權を擴張せしめん又は普選は逆擧權を增加せしむ英國に於てすら五十三パーセント佛國は三十八パーセントの選擧權あり今日之を日本に實行せば選擧權は一躍七十五パーセント伊太利は三十五パーセントの選擧權ありと述べ中產階級の保護は中產階級の保護にあり資本家に附ふべからざると同様に無産者の爲みに偏すべからずと英佛改正の實例

林毅陸氏　登壇、予は憲政會が國民と普選の必要を説き次に政友會の「獨立生計」の主張を批難せる理由を知るに苦しむ昨年と今年と何等時勢の變化を認めず而も時勢の變化に依ると云つて正主張を捨てたりと言はる此の分の時代には『所謂時勢の變化に依りて如何なる案が提出せらるゝやも測り難し斯くの如き議論は政友會に在つて選擧法を説き英米佛等の底を説き之を實施することは地方自治制を擴張せず急激に實施したるに歸結するや

森田茂氏　議事の進行に關し議長の隱聲を求め速記錄を朗讀して議長は佐々木君に對し退場を命ずと云ふに拘はらず二重連記せりと雖佐々木君を懲罰に附すべしとの動議を提出

奧議長　議場騷擾の場合之れを用ひたる先例ありと答ふ結局佐々木氏を懲罰に附し六時三十分散會

財界不況に陥るや直に
鮮銀を責むるは甚だ酷
唯楯の半面を見ての攻撃ならん
結局の缺損は二三百萬圓程度か
河内山財務局長談

【東京支局特電】過般朝鮮銀行總會の際上端なくも二株主より議論ある同行の貸出に關する攻擊的質問あり美濃部總裁の是に對する説明の公表となり延いて同行の業務に對する世評紛々として其間種々の疑惑を以て何事かを疾まんとする者あり

鮮滿財界の安定の爲め甚だ好ましからざる形勢を惹起するに至りたるを以て河内山總督府財務局長が朝鮮銀行の監督に於ける總督府の對する局にある總督府は何等監督に任ずる以上常に問題に就ては世評種々の説をなし山梨總督は語りて曰く朝鮮銀行の貸出問題に就ては其同行の事業を擁護するに於て平素より監督官廳として同行の報告等を徴取し監督に遺憾なきを期し居れり今回株主の攻擊を受けたる事實は今新たに發生したる問題に非ずして三三期以前乃ち大正七八年頃の事に屬し過ぎず而もその云ふ所に依れば同行が放漫なる貸出をなしたる結果資金固定し回收不能に陥らしめたる責任なりとなすも是亦寛容時代たるは不當なりとなすも是亦寛容時代の實狀を知悉せざるものが楯の半面を見て批評するもの何なりとも何とも言へず

特殊の使命　を帶びたる鮮銀の使命は大正七八年は世界未曾有の好景氣時代にして全國に涉りて事業勃興し旺盛を極めたる際なれば鮮滿發展上必須たる朝鮮銀行が相當の擁護を保有して相當の事業に貸出をなしたるは寧ろ當然なり殊に西伯利亞、滿洲に於ける豆粕油坊等に對し或は棉花の輸出等に對して同行が貸出を融通せる時代に於ては鮮滿財界の上に最も機宜を得たる處置にして鮮滿財界の上に寄與せる所少からずとせば株主は之に對して何んと言はん必ずや銀行を責むるの態度を以て之を非難するに至るものの如し然るに中途財界變動の大波襲來するに及び財界一般の不況は多くの事業の不振を來し鮮滿財界の上に打撃を被り缺損を生ずるに至りたるものなり

批難を爲す者なくして一朝財界の不況時代に遭遇するや直に其の責任を云々するは或は銀行の行爲にして決して違法に非ず當局の擁護を有して貸出を爲すは當然の行爲にして決して違法に非ず又放漫なる貸出を爲せりとか種々の説を爲す者あるも余は斯く信ぜず殊に回收不能の金額は七八千萬圓とか傳ふるが如きは實に之れ誇大の言にして爲めにせんとするものの流言に過ぎざるべし

回收不能　のものありとするも其金額は極めて僅少なりと信ず今や同行は鋭意之れが整理に着手し且つ結局の缺損額は二三百萬圓程度なるべく世間一部に傳へらるゝ如きものに非ずと信ず

針小棒大の　説なりと云ふべし又財界不況の結果生じたる巳むを得ざる固定資金に對して直に其經理を追るが如き説をなすものあるも無理なる事を責むるものにして云ふ迄もなく財界の安定の時期を待たば必ず同行の有する擔保物件の適當な價格を以て整理し得る時期に至るべし

曲解も甚し　きものにして何等金融問題と關係あるものに非ず又大連信託株式會社の如き時期と銀行設立の時期と同時なりしを以て金融問題の紛糾したる時期と同時なりしは事實なるが如く

佛教講演會盛況　朝鮮佛教大會の主催にて三月五日（日曜日）午後七時より佛教講演會を開催したるが講師は南大門通三丁目の觀音寺に於て第十回講演會を開催す

電信電話所設置　黄海道海州郡南道面に於ける有數の良港にして漁業の要地なり近く電信電話所を設置し三月中より事務開始の筈なりと

平和博協贊委員會　全鮮有力者より成る平和博覽會協贊委員會は今二十五日午後一時より永樂町一丁目商品陳列館内に於て開催されたり

愛國生命支部移轉　南門通三丁目の愛國生命保險會社京城支部は事務所と共に營業所を擴張する爲め十五日より新營業所なる黄金町二丁目に移轉した

人事消息

▲笠井工學博士（朝野セメント重役）二十六日朝平壤へ向け出發
▲牟田仁川稅關長　二十六日朝上陸十時に北行
▲村田衛生課長　同上
▲佐々木藤太郎氏（東亞勸業專務）二十六日朝上陸草梁假寓に滯在（釜山特電）

昨紙社説中訂正　昨紙二面所載社説「白衣と洗濯」と題する文中「猿丸太夫の歌」とあるは校正者の誤りにて「右は持統天皇の歌」につき茲に訂正す

國境方面狀況
山口憲兵隊長談

ジ元帥歸途の爲め安東縣及び新義州を視察して歸城した京城憲兵隊長山口融太郎大佐は語る

未だ嘗て無き好成績を擧げた憲兵隊長時代であつた大正六年に同地方を視察した事があるが其の當時に比すると實に隔世の感がある、領事、滿鐵、朝鮮總督の三者が政治が秩序立つて頗る好成績を擧げたのが際立つて見える程は思はれた、個々の知つてゐるだけ、斯ふした感想が獨り私だけ深く感ぜられた、又新義州は近く平北道廳の移轉に伴ひ中心地となるだけ土地其ものに活氣を呈してゐる

到底安東縣　とは比較にならない、三省政治の努力の結果も一原因だが加ふるに日支合辨の林木公司が素晴らしい成績を表はしてゐると云ふ點から然に經濟上非常な差異が生じ從つて人口も多く都會として當然出現する旅館料理店等も相應しく發展を示し、新義州に於ける中流以上の宴會なぞは安東縣迄來て開かなければ驛とも云ふ程である、斯ふ云ふ意味から新義州の發展は何うしても阻害されて行くので一つ勝つだけで見劣りのするのが頗る遺憾だが此は林木公司の所在地として經濟界を左右する一の工ネルギーを持つて居る譯だから新義州唯一の誇りたる製紙工場なぞは眼中に無いのである、其の林木公司の成績如何に依つては安東の經濟界に大影響を來すは當然だが既に鐵道其他の如く財界不振の餘波を受けて

陪審制度と朝鮮
城覆審法院長談

二十五日午後七時五十分南大門著列車にて歸城せる城覆審法院長の談に曰く

東京には約一週間程滯在した、それは全く私用の爲めで殊に親戚に不幸があつたから殆ど休暇を見る暇もなく極めて匆忙裡に歸つて來た、谷中天王寺に墓參した途中で平和博の會場を車上から瞥見し沿道櫻花の咲き綻れるを見て東都の賑かさを思つた位でお披露をする程の土産話はない、議會もだいぶ賑はつてる樣だが例の普選案など何うなることか現下の狀勢を以てすれば勿論否決の運命を想像するの外はないであらう

陪審法案も　二十七日に愈上院の諮議を經過して愈三月の上旬には議會の壇上に掲げられる筈だが政府與黨の多い衆議院だから恐らく通過すべきは疑ひを容れないが、サテ上院で如何に裁かれる乎

議會スケッチ

高橋首相　男振りの好い達磨和尚、顔も光ればお頭もピカピカ、顔の白髯短かく摘んで、丸いお顔を長く見せ見せようとつとめてござる、演説の句切り〳〵白い顎髯をシヤくるが一癖、宰相の貫祿を見せて、どつしりとしてござる、頭髮九年の劫を積んだことゝて、押しても押されぬお二代樣其の隣りの

内田外相　は可愛いゝ西洋人形の面影あつて、禁闕金角だのキューピー大臣だの失禮なことを申上げる者もあるが、野黨の鋭鋒を一人で引受けての奮闘振りは目覺ましい、其のまたお隣りの

床次内相　は臍間を巧みに回避して行く處流石多年政府者として練磨し來た古つはものだ

肉筆十二ヶ月短冊頒布會

肉筆、十二ケ月短冊頒布會

現代で一番有名な俳人と、現代で一番有名な歌人と、現代で一番有名な俳句趣味、和歌趣味の畫を描く美術家とに、一月より十二月までの短冊を揮毫して貰ひ、之を十二ヶ月に組合せ、出來るだけ低廉の會費にて同好者に御頒け致したいと思ひ、左記の十二大家に懇請し、漸く其の承諾を得て此の理想的な肉筆十二ヶ月短冊頒布會を催し、本月初旬發表致しましたが、一般より大に歡迎せられ毎日入會申込者が非常に多數で御座います。

旣に申込順により作品の配布を始めましたが、筆者各先生は五の力作を十二ヶ月に組合せて鑑賞することに、非常の興味を以て揮毫せらるゝ故、何れも劣らぬ傑作が出來まして、配布せし會員よりは大に賞讃せられつゝあります。此の十二枚があれば、短冊帖に挾みましても、茶掛又は貼混ぜ屏風に仕立てましても、十二ヶ月間替つたる趣味を眺め賞することが出來ます。

元來短冊は廣く珍重せられ、昔の大家も深山描かれた樣でありますが、何れも名家に秘藏せられ、世間にて賣買されるものは殆どありません。現代諸大家のものも矢張り同一であります。今の中川意して集めて置きませんと得くは需められなくなります。子規、漱石、鋼二諸先生の短冊なども近頃却々見當りません。偶々ありましても一枚何十圓と云ふ高値であります。當中央美術協會は茲に鑑みるところがありまして、此の肉筆、十二ヶ月短冊頒布會を企てたのであります。會費は出來るだけ安くしたいと思ひ、筆者各先生に御願ひして普通の三分の一に致しました。御希望の方は左の規定を御覽の上、至急御申込み下さいまし。

規定

一、本會の筆者左の通り。（順序不同）

大谷句佛上人（俳句）	中村不折先生（畫）
河東碧梧桐先生（俳句）	富田溪仙先生（畫）
高濱虚子先生（俳句）	森田恒友先生（畫）
北原白秋先生（和歌）	中村岳陵先生（畫）
與謝野晶子先生（和歌）	北野恒富先生（畫）
佐佐木信綱先生（和歌）	小杉未醒先生（畫）

二、一回分會費金拾四圓也（但し三枚宛つ四回に分送する故、十二枚即ち一組の會費は、送料共金五十六圓也）

三、申込金等一切不要、揮毫出來の分より代金引換郵便にて一回三枚宛つ四回に分送す。東京市内は郵便に依らず使を以て御屆け致し現品と引換に會費を頂戴す。猶ほ一時に十二枚配布希望の方には、送料共金五拾參圓にてお頒けす。

四、作品は最上の短冊に揮毫せし和歌三枚、俳句三枚、畫六枚計十二枚を一月より十二月までに組合せたるものなり。一組は必ず右十二大家の筆各一枚よりなる十二ヶ月（十二枚）のものなり。畫は人物、花鳥、風景等種々にて、和歌、俳句は季行いろ〳〵にて何れも努力の傑作なり。

五、申込期日三月十日限り。期日内と雖も申込み豫定數に達したる場合は、謝絶することあるべし。

六、作品配布は申込順により一ヶ月に三枚宛つ四ヶ月に分送す。依て二月に第一回を配布せし會員は、五月までに十二ヶ月（十二枚）配布濟となる。猶ほ揮毫出來の分より順次發送し、必ず十二先生の筆各一枚宛つにて十二ヶ月となるやう配布すべし。發送の際は毎回手紙を以て御案内す。

七、申込みは、端書又は手紙に「貴協會開催の肉筆、十二ヶ月短冊頒布會に入會致候。揮毫出來の節は居宅代金引換郵便にて送付相成度此段申込み候也」と記し住所姓名を明細に記入して（東京麹町區元園町、中央美術協會）宛て投函のこと。猶ほ十二枚一時に配布希望の方は其旨申込書に附記すること。

猶ほ當協會まで御出下さらば作品の實物御目に掛け候。

東京市麹町區元園町一ノ一九
中央美術協會
電話九段八四一番
振替東京二九七一番

春日艦釜山拔錨

三百五十名の官民を乘せ 雨を衝いて鎭海へ向ふ

釜山港は雨に明けた、沖合に碇泊する如く二本の煙突より立ち昇る煙りは恰も軍艦の灯は微に搖ゆれば見る見る度ハンカチを振て我等を招けるやう水平線には一抹の微光が流れ新しくそれは空に滲み水に融ければ萬象はくつきりとした鉛色の光の中に目覺めたのである。冷い雨は小歇みなく降りそゝぎ山も家も船も濡れて釜山の港は悄然灰色のベールを纏へるが如くである。二十六日軍艦見學の催される釜山は早朝にかゝはらず何となく活氣を帶して艀船は人の往來もただならない。二十三日入港せる軍艦春日は棧橋の沖合にその巨軀を横たへて鐵壁の老爺の如く二羽の鴎は待つてゐる。午前九時春日は釜山官民三百五十名を便乘せしめて、鎭海灣に向ふのである、春日は本年廢艦の運命を見んとしたが幸にも免れて今回鎭海要港部の所屬艦に變更されたので排水量七千七百噸である、やゝ三百餘の釜山官民はその懷に抱擁されて親しく海軍生活の實際を見んとするのである、雨に煙る棧頭に[illegible]ひらくと二羽の鴎は待つてゐる、【二十六日午前七時釜山にて特派員發電】

田中代議士警官告訴

警官も亦同代議士を告訴

二十三日日比谷附近にて毆打されたる代議士田中善立氏は毆打警官を告訴したが平將田巡査池發進(三〇)も田中代議士に毆打されたりとて告訴した(東京電話)

部隊はシコトワ附近の日本軍前哨に對し赤旗を翻し堂々襲來したるも擊退せられたが今後斯る事頻出すべく是等多政府最近の對日態度の一證なりとて注意せられ居る

釜山初雪

釜山地方は數日來の寒氣に日前の減水は自然に救濟されたが昨夜來の寒氣に再び降雨を催し遂に初雪を見今朝は釜山一帶の諸山何れも雪化粧を施した【釜山電話】

政友壯士團

憲政會本部を襲ふ

雨に妨げられて退却 講演會中止を命ぜらる

二十四日夜九時頃政友會壯士三百名は一團となりて憲政會本部を襲ふたが折柄憲政會では門を閉鎖し於本部の警戒嚴重中なりし事とて門外の警官隊に阻止せられ雨と相なりし所へ雨に遭ひ離散となりて漸くに引上げたが一時は形勢險惡を呈した(東京電報)

二十五日夜七時神田區西小川町の明治會館に開會した文化學會の講演會は西神田署から講演中止を命ぜられ鮮人二名は檢束された(東京電報)

百數十名 檢事局へ

普選運動者

二十三日檢束された議事堂不穩運動者百二十名は檢事局送りとなり外三十九名は何れも後送とせらるべし【東京電報】

【續報】普選騒擾による檢束者百六十二名中百二名は二十四日夜放免他は全部檢事局に送らる(同上)

赤色派と衝突

十五分で擊退

【浦鹽二十五日發電】二十三日シコトワ(浦潮東方約十二里)の東方二里ヘカケイに於て日本軍と赤色パルチザンとの最初の衝突あり赤軍側は丁寧公然我が監視部隊を襲ひ戰鬪約十五分にて敵を擊退した【別報】二十三日午後自衞赤軍の小

百十餘名の内鮮人が

鐵砲鶴嘴で渡り合ふ

鐵道工事中の大喧嘩

香川縣仲多度津郡象郷村にて鐵道工事に從事中の西松組の鮮人道稱岡山龍三(三〇)が二十五日午後三時頃作業中邦人土工神谷常松(四二)が毆れたのが因となり鮮人八十名は岡山に邦人三十五六名は神谷に加勢して大喧嘩を初め鐵砲、鶴嘴、スコップ等で渡合ひ數十名負傷者を出した(高松電報)

貨物汽船沈沒して

船員二十名溺死

岩手縣釜石鑛山所有の貨物船第五長久丸(二三八噸)に船員六十名乘組み二十五日午前一時頃氣仙郡沖航行中暴風のため沈沒し三十二名は上陸し八名は他の汽船に救助されアト二十名は寒氣と饑にて溺死の境遇に在り(盛岡電報)

卅八萬圓で竣成した

龍山電話分局

内地にも類のない諸般の設備 一般に開放して觀覽させる

三十萬府民が久しく待ちに待つてゐる大京城の準備なり一歩々々之に近付く階段として多年の懸案となつてゐた京龍間電話統一は遞信局の努力に依つて實現された、即ち京城局龍山分局の出現で

工費 約三十八萬圓鐵筋コンクリート二階建の本館を始め付屬建物等に至つて内地にも比類なき設備で各室の配置なり局內の眺望なり實に感じが好い一度之れを見た者は誰でも之れあつて單調無趣味な而も非常に多忙な電話事務に從事して健康な體位な時間で更に

活動 の力を養ふことが出來ると首肯される門外漢には只機械設備の複雜な事しか判らぬが一歩其道に入ると局工事が如何に六ヶ敷いかが伺はれるそれは同局に於ける從來石式の約六百二十の加入者の線を最新の共電式のものと取替へ同時使用中に線の切り替へをする事で之はまだ公式には發表されて居ないが來月五日の午前零時から

徹夜 で決行する事になつて居るのである此の結果

從來の京龍間の通話は市外通話でなく單に市內通話扱になり從來の手數が非常に簡便になるが此際加入者の心得て居らねばならぬのは從來の京城局所屬加入者は『本局何番』龍山局即ち新設分局の所屬者は『龍山何番』と必ず番號の上に局名を冠する事即ち本社に通話される場合は『京城六千九番』と云ふ風に呼ぶ事を忘れてはならない從來の龍山局電話加入區域は京城局と併合され使用料は龍山側では月二圓程上つて京城局通りとなるが今迄の樣に一回三錢の通話料は要らぬことになり設置場所の移轉も自由になり電話の値段も京城並になるのは勿論であるが拔け目のないブローカーは何かと難癖付けて龍山側の電話の

買占 に東奔西走し居る由である京城局では三月末に新築落成の祝意を表し電話交換實況の觀覽を乞ふ爲め有力者數百名を新局に招待する筈であるが當分祝日一般に開放し午前十時より午後四時まで交換事務の諒解を求むる爲め隨意參觀を歡迎すると云ふ事である

寒氣

昨日の溫度 最低六度四

近來の暖氣に世の人間共はすつかり欺されて最早陽春になつた積りで何故まだ花は咲かぬかなどゝ浮れ心になつて仕舞ひ山登りの相談なども漸く始まつて居たやうである、處が幾ら御慈深い神樣でも左樣に人間共の要求のまゝにお聞き容れのあらう筈もない、宇宙には四季の節といふものがある、まだ〳〵そんなに温かるべき時でない、一昨日から少し寒さが身に滲み出したが昨朝は果せる哉厚い〳〵氷が張つて居た、僕の道樂に腸窒狼狽いて一旦仕舞つた布團を取出したり、一枚減らしたシャツを又々重ねたりの大騷ぎ、油斷してお風邪など召されぬ樣の御用心こそ肝腎々々、一昨日の最低溫度が零下三度、昨日の最低溫度零下六度四分といふ記錄である。

京城の三券番を解散して

二百萬圓の券番會社

を設立しようとの計畫

從來の券番制度の缺陷から

新機、京城券に不正事件が起つて以來從來の券番制度の缺陷が識者間に認識され何とかせねばならぬと云ふ改革の聲が昂まつて來た、是はまだ具體的にはなつてゐたが最近に至り此際は從來の三券番を解散し一層の事現在の三券番を解散して新に資本金二百萬圓の券番會社を設立し四分の一拂込で斯業を經營しやうと云ふ計畫を抱くものさへ現はれて居る(?)には券外興業者が多いやうであるが之には營業者側では此の機運に乘じて一搔攫まうと云ふ考へもあるやうであるが被害者の實体は分らないので此の際に何とかしたいと目論んでゐる模樣である

寺院に放火し

十數名を斬る

家人が斬り殺された夢を見て 犯人は直ちに捕はる

二十六日午前七時前福岡市芳野町成田山つた達まで內輪の演習會は幸三度の寺院に放火せんとするものあり住職が之を引捕へんとせしが僕は今度が始めてである旨の長男は日本刀にて同人及妻トし其の長男を斬り次第に十數名に負傷せしめ遂に前記の者の手に捕へられたが原因は精神錯亂のために家人が斬り殺されたとの迷夢より此の擧に出でたのである(福岡電報)

奧村綾子女史 女傑奧村五百子の姪にして光州の寺院に於て布敎中の德光寺は二十六日午後京城駅へ出張中の姪で奧村綾子女史は二十六日下關出張中の所急に腦溢血にて京城に來着し突然の被害者に卒倒し傷害は廿六日(?)の腦溢血の爲め來京する筈(平澤)は田中丸病院

全鮮巡回活動寫眞

京城日報讀者慰安大會

我社が次から次へ發表する凡百の施設計畫は一として讀者本位でないものはない、殊に最近率先して斷行した新聞紙の値下、活字の改良、或は日曜附錄或は小說、ポスターの兩懸賞等は何れも讀者の從督に酬いる所以の計畫であつて、多さは數萬圓少きも數千圓の犧牲を捧げて居るのである。然るに今茲に我が活動寫眞班の全鮮巡回を確信し得るのは我社の欣快に堪へざる所で是亦讀者平生の愛顧に對し其萬一に酬いんことを期するのである。活動寫眞は昨年我社が五千號を記念して自ら撮影の喜びを地方讀者に頒たんため一たび之を實行したるに到る所に自然的歡迎を受け我社をして今回再び之を試みざるを得ざるに至らしめたものである。

映寫のフヰルムは我社獨創のものと撮影後最初の封切のもののみであつて其興趣滿點は寧つて讀者諸彥の期待以上に出づることを確信するのである。巡回の日取及場所は左の通りで、フヰルムの種類其他は順を追うて發表する。

巡回日割

四月十五日釜山(晝夜二回)△十六日馬山△十七日大邱(晝夜二回)△十八日金泉、十九日大田、廿日江景、廿一日群山、廿二日全州、廿三日井邑、廿四日光州、廿五日木浦、廿六日裡里、廿七日鳥致院、廿八日公州、廿九日清州、卅日天安

五月一日水原△二日京城(四日まで三日間)△五日龍山(晝夜二回)△六日永登浦、七日仁川、八日鐵原、九日元山、十日咸興、十一日休み△十二日開城、十三日沙里院、十四日黃州、十五日鎭南浦(晝夜二回)△十六日平壤(晝夜二回)△十七日鎭南浦、十八日安東縣、十九日新義州、二十日義州、二十一日定州、二十二日安州

檢事局や富豪に

脅迫狀を送る

犯人は小學生で辨當屋の伜

富山縣高岡裁判所辨當屋の伜二年生時松太郎(一二)は昨年十一月にかけ檢事局、高岡病院等に不穩の脅迫狀を送りたること發覺したが神水原の伜は二百圓を活動寫眞館世界館の石垣下に隱し置けさなくば家人を殺すと書いてあつた(富山電報)

獨身資產家斬殺さる

二十五日朝東京府下千駄ヶ谷八十九番地佐野藤吉(五〇)が何者にか斬殺された、同人は資產數萬圓を有する獨身者である(東京電報)

横濱船渠 怠業決行

幕旗で示威運動

橫濱船渠會社の職工は二十四日朝から修理工の一部を除くの外二十一千餘人は悉く怠業を決行し幟を押し立て示威運動をなし多數の警官は非常警戒をなし同社の職工中にも動搖する者あり結局は同盟罷業となる模樣であると(東京電報)

日本社工場

同盟罷業

諸道具料の要求を拒絕されて

大阪市北區中之島東京日日新聞社大阪支店工場の活版工、鑄造工、仕上工等約七百名は何れも社に對し諸道具料の自辨せんとの要求を提出したが二十五日午後九時頃仕事を止め同盟罷業を組みて同所構內の事務所に現はれ所長等と談判中は嚴重警戒して居る(東京電報)

五人殺犯人を慘殺した

里民十六名拘引さる

正當防衛の範圍を越えたりとて 何れも檢事より起訴さる

五人殺し犯人中根房之が東郡里村の里民中根房之に一月十二日夜殺害したるの件に就て起訴され、同里民約二十名は平安南道警察部の活動に依り其の頃から當時加害者中根房之を里民等が第二號行現場より第一號行現場に拘引し手錠を施し被害者の自由を縛し之を慘殺したる行爲は正當防衛の範圍を脫したるものと認められ二十四日之に關する拘引狀を發し平安南道警察に於て殘酷に附せられたが、之れより先加害者等は此の中の[illegible]と立場を換へたる中根の屍體を平壤警察署に於て第一回に押收…

長唄演奏會

大仕掛に開演

三月四日公會堂で 當地唄の長唄會は後援者佐多校連中は大日本婦人會京城支部の後援の下に來る三月四日午後六時半から長谷川町公會堂に於て第一回演奏會を催す事になった

體協幹部會

朝鮮體育協會では二十七日午後六時から京城俱樂部で各部理事幹事會を開き大正十一年度事業計畫を附議する筈

人參湯

▲最近内地から歸つた人の話に『東京には朝鮮から拾つた日本橋にあたりの坐る[illegible]茶屋で食べた時東京の藝者は月二十五圓の税金を拂つて居る』と▲是が大分京城の藝者の驚いたのも無理は無い▲内地各地で藝者の税金は東京を筆頭に京城も高からうとか其他の土地でも大抵十圓の地方は見ると一箇月五圓だから藝者の何處に行つても京城ほど廉いところはないといくらだと訊いてみるさうな▲絶對に廉い藝者にあると云へば或藝妓が鑑札を見ると、さうな藝者の風情をそんなに廉めなくともよござんすわ』

▲新曲『三つ巴』上瀧頌は花の夕(唄)みの字、一操(三絃)佐多枝、福助(唄)芳枝、小方、桃太郎、梅香(三絃)名香、操、下本樫は雪の旦(唄)みの字、一操(三絃)佐多枝、福助

▲元祿花見踊(唄)桃太郎、花太郎、玉葉、秀治、芳枝、小萬(三絃)佐多枝、福助、操、讓也、小三、吉香(小鼓)翠代、久松(大鼓)桃葉、與太郎

▲鞍馬山(長唄)みの字、一操(三絃)佐多枝、小三(小鼓)久松、與太郎、三代子、一若、桃太郎

▲勸進帳(唄)芳枝、桃太郎、秀治、小萬(三絃)福助、玉葉、一若、操

▲元祿花見踊(唄)…佐多枝、翼(冠者)…

伊太利政界行詰る

倫理教育講習

廣島に開催

△道德の本質△兒童の道德生活△道德と文化△教育△變の研究△學校に於ける修養教育△…應會(東京市基督…)昨會者は三月十二日迄に國民協會京城支部まで…

（本日午後五時京城高等…）應募者は三月十二日…國民協會支部に就き…金五十錢を…

國民協會支部長

徐光前氏は

知事から賞與 [illegible]三十四日より知事から金五圓の賞與…

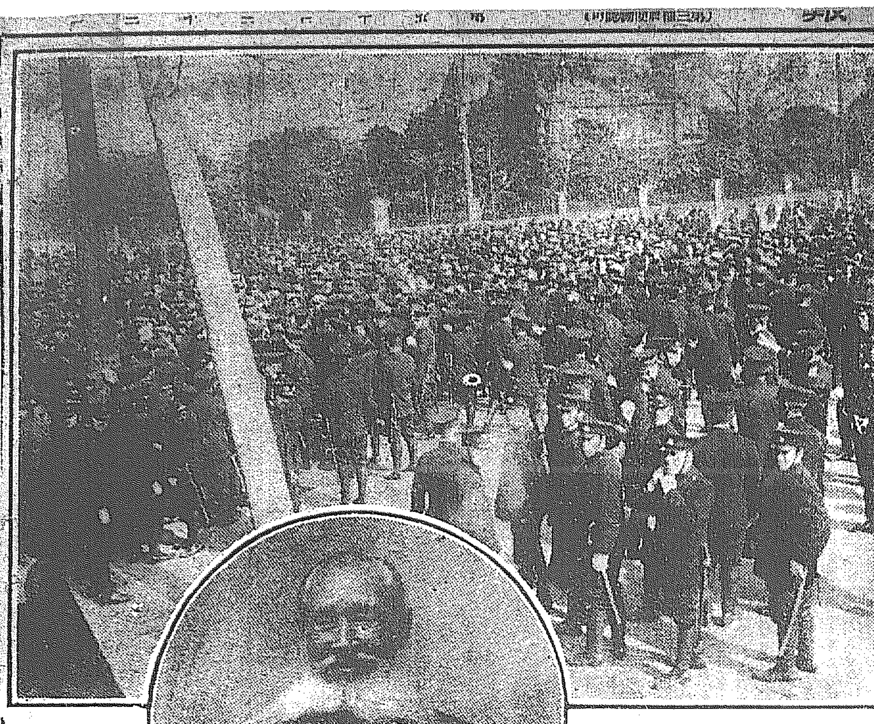

普選案上程の日

【上】六千名の傍聽者が議會を中心に水も漏さぬ大警戒振

【下】普選軍の總帥河野廣中翁

學生募集

法政大學

法律科 政治科 文學科 哲學科 經濟科 商業科

豫科 第一部(三年制) 中學四年修了又ハ同等以上ノ資格者 第二部(二年制) 中學卒業又ハ同等以上ノ資格者

專門部 晝間部 夜間部 法、商、科(其他別科)

□入學試驗 四月四、五、六日 願書受付四月三日限

中學卒業者及專門學校入學資格者ハ無試驗 四月八日限リ 入學試驗四月九、十、兩日

○詳細ハ三錢切手封入照會アルベシ

東京市麴町區富士見町 法政大學

純良 農產種子と 優良 草花種子は

札幌 大正園

札幌南七條西六丁目 振替小樽三六〇二 電話一二七〇

(目錄無代進呈)

生徒募集

京城工業專門學校附屬工業傳習所第一學年 五〇名 第二學年 七五名

入學試驗期日 自四月廿一日至同月廿二日 三日間

詳細ハ二月廿三日乃至同月廿七日朝鮮總督府官報參照又ハ本校ニ承合スヘシ

大正十一年二月 京城工業專門學校

土木家 養成講習錄

最新式通信教授にて土木學の一般を授け速成五ヶ月修了の講習生を募集す 技師養成

申込次第詳細規則書無代進呈 東京市京橋區南傳馬町 通信工手學校

食料品問屋

平壤府大和町十七番地

株式會社 桑田本店 平壤支店

長電話一六三番 八五一番 電略(ク) 振替京城四九七番

(兒童保健相談所)

イケダ小兒內科病院

京城三越吳服店前(入る南山町一丁目 電話(病室一〇三四番)(自宅一〇四番)

院長 池田 副院長 久保田 郁雄

生殖機能衰弱と睪丸劑の奇効力

米國隨一パークデビス製藥會社の發表物

ORCHIC SUBSTANCE DESICCATED

生殖器神經衰弱。陰萎早〇。老衰。〇〇不全

何が不幸だと云つても人生がさびれる程不幸な事は無い近頃では立派な東京の病院で睪丸エキスが實用されて居る。睪丸エキスの注射が何の效もなく滿足なる方法であります…

大物質の劑錠 用服錠回壹

安心して服用される。何處ででも服用され…

東京市本鄉區弓町 金京社代理部

電話小石川一九四九番 振替東京三五八三六番

附記 何分本劑は米國より輸入品なれば品切の虞あり至急御申込を乞ふ

てんかん

ヒキツケ、癲癇等で他療法も何の効も無く難治のものは迷はず三錢切手添申込あれ全治の良藥を作る

和歌山市片岡町 專門藥師 富吉藥作

特約 貸取引 千歳號

自動縄 最廉價卸賣 自家用にも特價

大阪府泉南郡 殖產工場 電話川口三三〇二番

◇好評嘖々たる 目下紳士間に大歡迎の

舶來安全かみそり新荷着

甲 特價 金三圓五十錢 乙 特價 金二圓八十錢

右各商品は御註文次第送料付

この好期を逸せず御注文ひします

合資會社 京日代理部

電話長六〇九番 二七四八番 振替京城三〇〇番

外科 內科 皮膚科 徽毒科 X光線 S式アテルミー科

島崎病院

京城旭町 院長 正六位勳四等 島崎龍一

電話 入院 二七三六番

妻キヨ事病氣ノ處藥石効ヲ奏セズ二月二十六日午前一時永眠致シ候 此段辱知諸君ニ御通知申上候

追テ葬儀ハ二月二十八日午後三時自宅出棺

京城本町二丁目四五

二月二十七日

夫 石黑健夫

男 石黑文彥

親族總代 福澤範光

友人總代 新田元重 福島德憲 櫻木安應

開業廣告

今般左記商會を設立し海運業を開始仕候間何卒將來特別の御愛顧御引立の程偏に奉懇願候右不取敢以紙上御披露旁々御願申上候

仁川府濱町一二番地

由明商會

由木金五郎

范 叔 明

電話長九一六番

扱船 利通丸 一八五六噸

仁川、芝罘、大連、間定期快速力荷客船 其外各地行臨船取扱可申候

皇室御用品

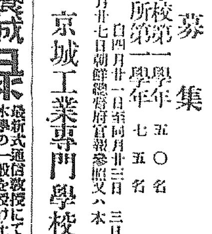

米國電氣王トーマス、エヂソン氏發明ラヂオレーヤー機

電波紫光線治療機

難病快癒……治療力偉大
使用簡易……金參拾五圓

電波紫光線の人體に及ぼす偉大なる効果は本機の本邦に紹介せられて日極めて淺きも既に我國上下一般の家庭に賞用せらるゝに到れり。本機僅に二三分間の應用は能く頭痛、齒痛を速止し顏面、胃、子宮等の痙攣を速治し、十數年來難治のリューマチス、神經痛を根治し、大學病院及び專門の博士連により見放されたる脊髓病を僅々一週間にて快癒し、凡ゆる藥を用ひて効なき慢性の顏面麻痺を十數日にて治癒せしめ多年慢性の胃腸病に使用して未だ曾て覺えざる卓効を顯はし肋膜、肺病、神經衰弱、淋病、子宮病等に偉大の効果ありたる幾多の奇蹟的奏効の禮狀多數あり◎肩凝、腰痛、便秘、わきが、たむし、火傷其他凡ゆる人體の病氣に卓効あるのみならず某歐醫學博士は本器を馬の骨軟症に五分間二回にて癒くべき治癒を來たさしめしと云ふ。要するに家庭に本器一具を備ふる時は無病にして多幸なる生活を樂しむ事を得べし、貴下は即時本器の詳細なる說明書を要求されたし。

電波治療器發賣元 ラヂオレーヤー商會

東京本鄉一ノ九 電話小石川六二四 振替東京五三四七

特約代理店 京城本町二丁目 窪田醫療器械舖

電話一八二 振替京城四〇三

開業 (三月壹日)

今般其筋ノ御許可ヲ得三月一日ヨリ開業致候ニ就テハ誠心誠意顧客本位ヲ以テ精々御便利ニ御用命相努メ可申候間何卒御引立ノ程偏ニ奉願上候

京城株式現物取引市場仲買人

株式會社 有株式仲買店

市川幸次郎

營業所 京城明治町二ノ八二

電話 長一〇九四番 二六五番

水道移管と豫算
補助申請が決まらぬので豫算の組立に手が下せぬ
深川仁川府尹は語る

【仁川】豫算がスッカリ出來るのは例外に難くなるだらう何故ならば水道移管の補助が極まらぬのでまだ手も足も出せないと云ふ始末だ、水道を特別會計としても豫算の上の不足は如何しても府費から補はなければならぬので從つて補助額が確定しないと果してどれ丈けの財源を注ぎ込まねばならぬか見當がつかない、府の豫算だけで云つても取引所附加税の如き財界の不況に鑑みて先づ一萬やそこらは當然減額を見込まねばならぬし營業税の如きも財界の不振其他から見て幾分の減少は免れぬと見なければならぬそれ等の爲に歳入に於て既に多少は前年より減額を見積らねばならぬ事情にある、それに加へて水道經營の補給注ぎ込みと云ふのであるから歳出の方面で一切は勿論見合せ困つた事であるが何事も出來ない譯だ、府費だけであつたら組めぬ事も無いが水道經營と關聯して居る爲めに前途に[illegible]、補助要求額かね、一寸秘密だ、そうだ三萬圓先づそんなものだらう

何れにしても給水料の値上げは之は已を得ないと僕ずる節水を勵行する爲めにメートルも取り附くる、それ等の費用は勿論起債に依たねばならぬ、凡そ歳入豫算の編成に際しては成るべく内輪に見積つて置くと云ふ事に極めて堅實を期する上に於て必要な事で單に數字の上で増額を示す位は易々たる事であるが實際に徴して萬一減少を生ずる樣な場合があつたらそれこそ大問題であるから無理な計上をして置く譯に行かない、組合豫算も同樣で比較的堅實ではあるが歳出の増加に對して歳入の増額を見る事は甚だ困難である、殊に第四の學級増加は尚未定で難衆となつて居る寺町小學校の學級増加は已むを得ないと思つて居る女學校は割合に十一年度には増加して居ないが眼の前に迫つた教室問題があるので次の年度には相當考慮しなければなるまい、要するに府の豫算の財源は組合も恐らく府の如きは水道問題と關聯して居るので當分多くの時日を要するだらう

設計圖は出來たが組合が承認する？
大田高女校舍と附屬建物の新築費

【大田】豫て調製中であつた大田高女校舍並に附屬建物の設計は漸く出來上つたが之に據れば本館は二階建百六十五坪之れに附屬する建物として音樂教室、二十五坪作法室、理科教室、裁縫室、割烹室、休養室、應接室、生徒控室で九十六坪、小使室、浴室、所物置き等の廿一坪食堂、炊事場、寄宿舍の百十五坪寄宿舍四棟一棟九十坪で七室より成るものであるが周圍の豫等を合すれば總計十五萬圓位を要する答である當局者は宜ふ何分にも此多額な經費を要する事であるから果して組合が承認するか否うかが問題であるが本校は現在八學級舍を實現せしめんとし大正十二年度より大正十五年には之を完成せしむる豫定であるから前述の如き寄宿舍二百人位を收容する寄宿舍を要する之れは時機の問題ではあるが女子教育令改正の結果は其學年は五學年又は四學年云々で釜山では十二年度より五學年を創設せんとして居り京城では補習科を設置する事に決し既に發表した若し大田に於ても五學年制を採用する事に決定すれば八學級は十五年以前に實現する必要がある

之れ等に依り附近其の筋に於て漸次地價騰貴し來れり殊に著しく地價の騰貴せる一反歩の平均の賣買價格及び其公課を見るに左の如し

	價格	公課
沓　上	一五六〇	一六〇
中	一〇六〇	三六八
下	五一〇	三三七
乾畓　上	九三〇	〇七一
中	五八〇	五〇六
下	二九〇	二九〇
田　上	七二〇	一
中	三六〇	一三五
下	一四七〇	一三三

忠南棉花生産高

【大田】忠清南道管内に於ける大正七年より同九年迄三ヶ年間の棉花生産高は二百七十六萬七千四百七十二斤にして其搬出高は五十四萬二千斤各郡の郡外搬出高は七百五十三斤にして其搬入高は七十四萬二千百五十三斤棉花消費高は二百九十六萬六千八百七十三斤なりと

下水を修理せよ
某有力者談

【安東縣】安東居留民團大正十一年度の歳入出豫算は目下編成中であるが歳入と歳出の關係上多大の經費であるが歳入と歳出の關係上多大の土木費を要求する事は不可能であ（後略）

平南の耕地價格

【平壤】平安南道管内各郡の耕地は交通機關の發達地方[illegible]

群山より

◆群山商業會議所は群山港の修築に付いて其專門技術者に實地調査と設計を依頼してあつたが二十四日愈々設計を開催して港灣改修促進實現を期する爲め委員を選定し東上せしめ朝鮮側代議士に運動して本會議に建議案として提出方を懇請するに決した
◆群山米穀商組合は豫て穀物市場と倉庫の新築を申請中であつたが此程認可の指令に接した
◆永野警察部長は忠南各地視察の途二十三日午後五時四十分着列車で來群各官署を視察し二泊再び鐵路を經て忠南各地視察の筈
◆松寺大邱覆審法院檢事長は二十二日來群[illegible]法院を視察し二十四日大田に向つた

營口より

◆三井出張所長安部伴吉氏は今回天津出張所長に榮轉し後任は大連支店詰近藤鎌之助氏と決定し過日支那側日本側の披露を行つた
◆營口商業會議所に於ては二十一日多數の見送りを受けて出發せり
◆遼河上流工事決定議は廿日午後二時より同局に開催せられたるが開港直後の工事を決定したる一方吉水技師と協議の結果二萬二千百四十七呎に五十二萬四千二百二十呎堤と堤との間八百尺工費百廿一萬四千弗

◆遼河の出水は東河より本流へ取るに在るを以て河水を可成丈多く双太子河の浚渫を要し第二に可決したり而して工事は全部を八區に分ち追て入札に附すこととなれり
◆營口商議會　營口商業會議所總會は二十日開會出席者は十三名部長選擧の結果は從來の議員近藤鎌之助氏を推すに決し遼河工程局委員には從來の議員及六遼河保證上の選擧に關し大連商議會議所より照會の件を議し九時散會す
◆昨今の陽氣　本年の陽氣は非常の暖氣にて遼河も氷は解けつゝあり昨今にては近々解氷すべく豫想されたる泥保大豆中等の長春及四平街より大連頭に仕向けもの百車もある由なり

穀物大會と仁川
此機を利用して紹介に努むる

【仁川】來る四月上旬京城に於て開催さるゝ全國穀物商大會は内地各府縣に於て隨一の穀物業者を網羅したる出席者數は恐らく三百名の多數に達する筈であるが此機會に於て大々的の歡迎の宜傳を行ふ爲め朝鮮地主會の協議を要する筈で全道を通じて多數の米穀移出商の共勵會の關係ある筈を見る機會を通じて多數の出品を以て川米の觀察に各精米所の精選に係る米其他の商品を陳列する約十數點に移出米十三點を出品する豫定となつて居るが更に此の機會に於て京城出席者は悉く仁川觀察に下[illegible]すべきは明かであるから穀物協會或は商議所等は之等内地業者に對して充分の便宜を計るは勿論萬金の仁川宣傳方法を講ずる計畫であると殊に精米業に於ては全鮮に冠たる諸施設と實力とを有し將來の

振威學校費協議會

【平澤】振威郡にては大正十一年度公立普通學校豫算に關し諮問の爲め學校協議會員十一名を郡廳に召集し來る三月二日より二日間協議會を開催する筈

鎭海學組議員顏合

【鎭海】今回選擧せられたる鎭海學校組合會議員は二十五日午後二時組合事務所樓上に召集新議員の顏合せをなし[illegible]番號其他を決定し夜入りて晩餐を共にし散會せり

平澤警察講話會

【平澤】平澤警察署に於ては署員の研究心向上を圖り且相互の意思の疎通を圖る爲め講話會を設置し毎月二、四の土曜日に全員集合して意見及び研究事項の發表をなすことにした

不北警察部長巡閲

【義州】本道に於ては大正十年度の管下警察機關を督すべく花原警察部長は隨行員李警視中部警察部小森警部を伴ひ長崎警部補と[illegible]巡査と共に部長は[illegible]松島警察署及其出張所を巡視の爲め來る廿五日午後二時出發にて出張したが其日程は左の如し

（[illegible]）二月二十六日[illegible]二十八日前川三月一日江界同五日厚昌同八日慈城同十日文興同十一日中江鎭同十六日慈城同十九日楚山同二十二日渭原同二十四日碧潼同三十日昌城四月二日新州

六道溝町名改正

【安東縣】屢々報道せし如く安東縣の滿鐵附屬地中六道溝に屬する分の町名は來る四月一日より改正する事となりたるが民團管内大和橋通りは六道溝に貫通せらるゝものと認め與名稱大和橋通りと連絡せしむる筈にて同大和橋通りを中央通りと改め中央通りを南一條通りより南七條通りとなし（六條通を欠く）

鎭海の雷雨初鳴

【鎭海】二十三日午前五時頃より降り出したる雨は同七時頃に至つて次第に豪雨と變じ黑雲濛々籠めつく雨は益々猛烈に降り雷鳴すら加へ十時半頃には雷鳴と相和して一層凄い雨となつたのに之れ本年に入りて當地に於ける初雷鳴である

中鉢少佐榮轉

【鎭海】鎭海要港部附中鉢大尉は去る八日付けを以て少佐に昇進したるが同時に下關砲兵第六聯隊附に轉任二十六日家族同伴當地を發途任地中鉢少佐の後任は名古屋野戰砲兵第三聯隊附陸軍大尉西岡繁次郎氏にて不日着任の筈

仁川店員慰安會

【仁川】仁川商業會議所では來る三月五日店員慰安會を催す筈で目下準備中であるが今回は數館に於ける活動寫眞を一般店員に無料觀覽せしむる計劃であると

元山のお伽講演

【元山】元山公立小學校では二十四日午前十時より同校講堂に於て本社コドモ會幹事八島柳堂氏を招聘し愉快にて有益なるお伽講演を聽取した

旗亭宿屋に注意

【平澤】平澤警察署にては管内旅館料理屋飲食店營業者百十七名を召集し二十五日同署安田主任より取締事項の徹底並に他地方の宿泊料飲食代金の均衡等につき懇諭する所ありたり

地方集會

▲新任委員披露宴（仁川）仁川米豆取引所仲買組合新任委員は披露旁々二十四日午後六時鶴樓に在仁新聞記者團並に市場取締市場代理人組合幹事及び手數料問題調査委員等二十餘名を招き清宴を催ふしたが辻川調委員長の挨拶に對し仁川新報久保副社長記者側を代表して謝辭を述べ十二分の歡を盡して十一時過ぎ散會した
▲實業銀行招宴（安東縣）安東實業銀行は來る三月二日より開業に付其の披露の意味に於て專務取締役大原清逸氏は二十六日午後六時より料亭すみれに於て在安東の新聞記者を招待せり

地方人事

▲村上元氏（總督府統計課長）　大田郡に於ける統計事務視察として二十五日來田（大田）
▲矢野康氏　東拓裡里支店長　二十五日京城より歸店の途次大田支店に立ち寄り午後二時十分發列車にて歸店（大田）

◇中央通り以北を北一條通り北五條通り以北を北一條通りまでとし驛前通り江崎通り、山手町は從前の通りとなる[illegible]西を通りとし[illegible]南北を何町と稱するものにて町名には何丁目何番地の稱呼を附せず何々通何丁目何番地と稱する事となれり町名及び通名の新舊對照を示せば左の如し括弧内は舊名稱なり
伊勢町（錦裏坊）▲宮島町（駒橋坊）▲春日町（東雲坊）▲八幡町（中瀬坊）▲賀茂町（若葉坊）▲祇園町（網橋坊）▲貴船町（浦波坊）▲鹿島町（神島坊）▲琴平町（浦島坊）▲淺間町（大江坊）▲吉野町（吉野坊）
中央通（大原通一丁目より十丁目迄）▲南一條通（浦濱通一丁目より四丁目迄）▲南二條通（新埋通一丁目より四丁目より五丁目迄）▲南三條通（大倉通一丁目より五丁目迄）▲南四條通（敷島通一丁目より二丁目迄）▲南五條通（西湖通一丁目より十丁目迄）▲南六條通（東湖通一丁目より十丁目迄）▲北一條通（鐵道東西通一丁目より七丁目迄）▲北二條通（霧島通一丁目より七丁目迄）▲北三條通（大和山通一丁目より七丁目迄）▲北四條通北五條通り（市街新計畫中一丁目より七丁目迄）

振威川橋修理

【平澤】物資集散の上に於て平澤と密接の關係を有する振威郡古德面東古里所在の振威川橋は客年の大洪水の爲め破損し交通杜絶の状態にあり關係住民より修繕方請願すること一再ならざりしが京畿道に於ても之を諒とし今年度に於て應急修理をする事に決し目下調査中なるが開通の曉に於ては京城尹致昭氏は平澤安仲間の自動車營業を開始すべく出願中なりと

ら竣工後東の下水工事は[illegible]一部線から改築してかゝるとすれば尠くも五六十萬圓の巨費を要する筈であるから一朝一夕に下水の修築を要求する事は無理である、然し今日安東市内到る處の下水を見るに市中幹線は別として二條道路の木造下水溝は到る處腐朽破損して汚水不可能である、殊に夏期衛生上に及ぼす影響は甚だしいものがある、木造下水溝の全部を改築するにも相當の經費を要しようけれども先づ工費四五千圓も投じて當り排水不能箇所丈けでも部分的に修繕して欲しい、行政委員諸君も是等諸君は民團吏員と同樣して數組に分れ一日市内の下水溝の一覽を願ひたい、部分的の修築であつて通水に差支ない位の工事であれば其の工費の如きも大したものであるまいから是非に實地を踏査して本年度の豫算に計上して欲しいものである

演藝案内

中央館　永樂町一丁目商品陳列所前　電話三〇一四番
○實寫　ゴーモン週報
○滑稽　ソウイの遭難
○舊劇　宮本武藏　全五卷　後篇
當る二月二十三日より新映畫
岸柳の嚴頭に殺されし男宮本武藏は木の下吉岡無二齋の伊太利グラジオ一タ一社作
○活劇　黄色魔　全六卷　伊太利名花ドリアレ嬢エリザ夫人死にたい死にたい！彼の人と共に私は自分の思ふ人を怨らした奴は誰れでも殺すのだと黄色魔は叫んだ
○新派　被告になるまで　全四卷
當る二月二十三日より新映畫　帝キネ第一回兄弟劇
敵役に三年間執行猶豫夫れは大阪の一寸した罪で犯人中西は罪を犯した子の事件と宣告した子の亭は弟殺しの罪[illegible]

大正館　櫻井町電話八七三　松竹キネマ株式會社朝鮮特約店
當る二月廿三日より大提供
○實寫　第八號　スクリーンスナップショト
○喜劇　女の長尺　長尺
○松竹キネマ新派悲劇　五味國太郎池田鯉萊嬢主演　溫泉の一夜　全四卷
箱根の溫泉宿に近い國道筋の夕暮疲れ切つた二人のみすぼらしい兄弟があつた
◎ フォックス映畫パッシジョーンス氏主演
◎ 大活劇　山頂の勇姿　全五卷
大牧場の大ならアメリカの沙漠、物凄き荒野と戰ひ陵を征服し難き荒原の威力を默する者は
◎ 松竹キネマ時代劇　伊賀越三十六番斬
日本三大仇討の一伊賀越仇討　舊劇　荒木又右衛門　全卷
古今無双の大劍客荒木又右衛門が伊賀上野の仇討まで百二十五版

喜樂館　京城本町一丁目　電話九七番　日活直營
來る廿四日より特別大提供
來る二月廿六日より第一週の第二週の封切
へ實寫　東京活動時代の爆戰の新派第三週新作
〜滑稽　劇
日活關東派撮影の三大作品の新派劇
中山歌子、瀨川敬子最近の新井淳出演
◎ 舊劇　眞珠の歌　全六卷
問死とせ[illegible]を父に[illegible]

浪花座　本町五丁目
◎ 連鎖劇　幡隨院長兵衛　全五卷
第三回活動寫眞の大松之助大活躍
江戸八百八町を練り行かす男伊達人足は武士共を義挾の足に蹴踏る
◎ 連續　怪眼鬼　第八篇　全十卷
猛米の映畫ベーニーレオナード氏大活躍

浪花館　明治町　電話二六〇
浪界の第一人者　大倉桃郎來演
來る二月廿五日より
當る廿一日より
落語、安來節　萬歳大一座
天中軒照月、春子、三子、梅子、秋子
照子、遊園、次子、花の家、美代子、歌遊、笑福亭、梅子、花の家、玉之助、政岡、留男

壽館　電話七八五番
二月八日より第二回喜劇喜樂會一行
喜劇、新喜劇、狂言
毎日二回晝夜
入場料　一等一圓、二等七十錢、三等五十錢
黃金館　電話二六三七番
洋劇專門　三友倶樂部
特別大興行
大活劇　乙女は死を冒して　六卷
△スモポリタン特作映畫
コスモポリタン特作映畫　改造　全一萬呎
△帝國劇場は國家崩壞の因なり
本映畫の權威と眞價とを滿天下に示さんが爲め[illegible]
活動寫眞が[illegible]
入場料　一等七十錢　二等[illegible]
公開日　二月廿四日廿五日廿六日の三日間

京龍館　株式會社日活協同　電話三一番
當二月二十四日より新寫眞提供
▲實寫　セーロン島
▲喜劇　失敗の失敗
●山本嘉一派主演
新派大悲劇　罪の陰　全五卷
青春の燃ゆる男女の初戀が相容れず[illegible]
花アンリーケ嬢主演
◎活劇　隱れたる眞珠　全五卷
日活第一部第二部合同
◎舊劇　兒雷也
怪傑兒雷也が徳川の礎を轉覆せしめんため秘術の數々を盡す快決

十圓もした高貴織
新機　タッタ一圓七十錢
東京市日本橋區本石町二丁目　吳服問屋　關谷商店にて賣出中の新機高貴織は柄風極めて新奇また堅固色も保險附上等品にて一見本高貴織の十七八圓の物に負けぬ逸品也所印又安價の品なれば極度の廉價的分にて[illegible]タッタ三圓七十錢にて甲號タッタ二圓七十錢乙號也[illegible]男女に限りあり賣切れぬ内今直に申込まれ[illegible]代金引替にて送る

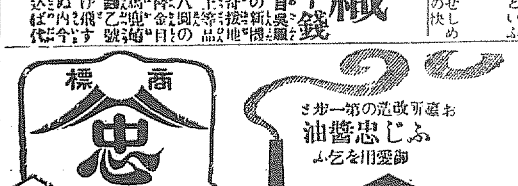

旗印の新柄
縞ワイシャツとカラー
メリヤス製品、絹靴下
洋服附屬品、各種雜貨
アイデアルカラー
大阪道修町四丁目
服部本店

東海生命相互保險會社
共同火災保險會社
ニウヂウランド火災保險會社
代理店
仁川本町四丁目
綿絲布及雜貨
輸入貿易商
河野本店

赤玉ポートワイン
保健上唯一の家庭飲料として赤玉を撰定せらるゝは方今各階級を通じての現象で此一事！少量といへども赤玉朝夕の一杯が如何に會心の效果を齎すものなるかを語つて居るのであります
類似品多し　●赤玉と御指定を乞ふ

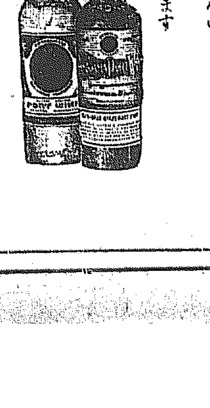

米價變動表進呈
米價は年々歳々其變動起伏異れども之を歷史的に考察せば必ず其所に一貫せる軌道を發見すべし即ち本表は大勢を豫測し而も其の價を以て米價の大勢を知る天下無二の參考資料たり、本表は弊社十周年記念として新に刊行せるもの一萬部を限り無代進呈す希望者は郵券拾錢封入御申込あるべし
大阪市北濱三丁目　日本經濟通信社
電話本局九四一、二九六一　振替大阪二〇一四四番

最上醬油
龍
味もにほひも
徳用も
日本一
釀造元仁川港　日本醬油株式會社

歡び歌ふ肺を惱みし人々の群れ
肺病や肋膜等所謂呼吸器病に惱みし人々は此のホシアンチツベルケンを服んで何麼に喜んだか知れない。彼等は助けられたのだ、絶望より光明へと導かれたのだ。人人は餘りの嬉しさに思はず咽んで了つた。生の喜び！彼等は幾年振りで此の歡聲を上げた事であらう。
ホシアンチツベルケンは肺尖カタル肺結核喘息等に絶大の效果ある美味なる藥品にして今日まで絶望の淵より光明の世界に甦れる者數知れず。本藥は我星製藥株式會社が最新の科學を基礎として研究し得たる高貴藥を主とせるもの也
ホシアンチツベルケン

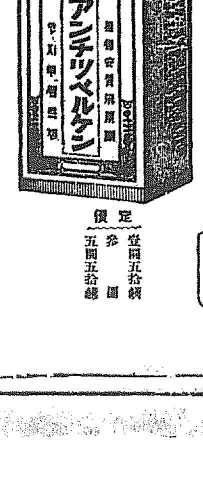

定價　壹圓五拾錢　參圓　五圓五拾錢
東京京橋　星製藥株式會社

236

浮草 (191)

入江新八　守田寿雷　畫

引越し（三）

『良ちやん、私のことを先生なんてイヤな。私はまだ〳〵先生なんて資格はないことよ。私は矢張り昔のお静さんの友達よ。お由良の静ちやんで好いことよ。先生なんて云つちやいけなくつて……』

さう云ひ〳〵、箭代は笑ひ〳〵、自分が花嫁になつて一緒に買ひ込んだ着物や、手廻りの道具をせつせと柳行李の中に詰め込んでゐた。良ちやんはその傍にキチンと坐つてゐた。

夜になつてから宮崎はふら〳〵と外へ出て行つたのだ。彼は家にゐて箭代の引越しの仕度をしてゐるのを見るに堪え無かつたのか、他に仕なければならない要事があつたのか、恐らく彼はたゞその懊悩のやり場のないので、ふら〳〵と何處を當ともなく出て行つたのであらう。家の中には箭代ばかりで、蚊のぶん〳〵と飛んでゐる電燈の下で、せつせと彼女は引越しの仕度をしてゐた。

良ちやんは今日宮崎に逢つて聞かされたことが氣に掛つて仕様がないので、箭代の心持ちを聴いて見る積りで來たのだつたが、來て見ると、箭代が何んのことも無い何時ものやうな快活な表情をして、昔の箭ちやんと些とも違はない、何所にも憂ひ寄らしい態度さへ見せない、打ち解けた態度で自分に話しかけてくれるので、それが良ちやんは嬉しくなつて唯にこ〳〵しながら、箭代の方へ少しでも涼風をやつて、蚊を追ひやらうとハタ〳〵と團扇を向う〳〵へ廻にして蚊を追ひ拂つてやつてゐた。

『先生……ぢやいけなかつたですかね。でも、何だか、私はもう箭ちやんなんて、そんな粗末な口なんか利けやしない、矢張箭代先生と云つた方が好いや、それに相違ないんですから』

ねえ。それで、私は思ふんですが、私は、緣あつて先生と斯うしてお友達になつたんですから、一生涯私は先生の傍に何か斯う一身を捧げるやうな心持ちでゐたいんです。つまり何んですあ、私は先生を尊敬し崇拜してゐるんで、何でも私の力で出來ることなら先生の爲に盡さうと思つてるんです。で、どうか何んでもやらせてお異んなさい。私は喜んで何んでもやりますから。』と彼は熱誠をこめて云ふのだつた。

『まあ、良ちやん、あなたは、すつかり歳い人になつてしまつたのね。そんなに私のことを思つてくれて？』

『えゝ、そりや一生懸命に崇拜してるんですさあ、そりやね。初めは何も知らないもんだから。箭ちやんの積りで馬鹿あ云つたんですが、今ぢやもう、すつかり改心しちやつたんです。だから、どうか、私を今後家來のつもりで追使つておくんなさい。』

『オホ……』と箭代は笑ひを禁じ得なかつた。餘り良ちやんの云ひ草が誇張し過ぎてゐたからだつた。

『さう、まあ、有難いわね。おや、何んでも構わ。明日私引越すのよ。それで此大きな柳行李背負つて行つてくれる？』と箭代は噴き出し乍ら云つた。

『えゝ、背負て行きますとも、行きますよ。明日何時頃に來ますかね。……だが、此丈けのものを俺ぢが背負へるかなあ……若し背負へなかつたら荷車を持つて來ますぜ。荷車だつて好いでせう。私が曳いて行くんですから。』

『ぢや、ほんとに來てくれて？』

『乾度來ますよ。朝の六時頃來ますよ。』

『そんなに早くなくつても好いわ。八時頃來てくれて。』

『來ますとも、喜んで來ますよ。』

斯う約束して良ちやんは歸つて行つた。箭代は獨り彼が歸つた後良吉の純粹な心に感激したやうな顔をしてぢつとしてゐた。其處へ宮崎がぼんやり歸つて來た。

『もう仕度出來たんですか。……明日はあなたとお別れですね。アゝ』と云つてから『でも、仕方がない。貴方の爲にはケエ先生の家に行くことは好いでせう。だが時々此所へも遊びに來て下さい。僕は一人で淋しいんですから。』と云つて彼は涙ぐんでゐた。

醱酵療法器 オキシヘーラー　京城北米倉町八四　販賣會朝鮮本部　電話三五五一　振替京城二七五八

▲元山水力電氣會社は技術上の缺陥は電力の不足を口實として徒らに料金の引上げを企てゝゐるのは非難だ而も斯く電力の不足をかこちながら電力事業用に心を傾けず鑛山其他の事業に對しては公然低價に電力を供給せしめてゐるに拘らず市民の盜電に對しては極めて過酷な料金を課してゐるのは矛盾も甚だしい（元山一市民）▲猛犬の仔をお讓り下さる方はないでせうか（龍山元町生）▲松竹キネマ會社の西田撮影所の所在地並に松竹キネマ新派專属俳優諸井十九氏の住所伺ひたし（お願ひ生）▲頭のフケを除く法をお教へ下さい（一患者）▲二十二日午後三時頃通花廊附近で小犬を失ひました毛は黒首輪はどうぞ本町まで（竹澤コマ）▲一昨年病氣の爲め毛が抜けて以來未だに生えなくて困つてゐます毛の生える良い方法及び費用などお教示を乞ふ

（不町近藤）▲三坂通りの日の金満人に知れてる女學生に告ぐ、餘り評判が宜しくないたしなみ給へ（中女）▲十六歳の女學生で時々物理療法の事が出て居ましたが何所へ參つたら宜しうございますか（二十男）▲答、我社の代理部で實驗施術して居ます（係）

二月二十八日（舊暦二月二日）火曜日

▲丁卯▲七赤▲先負▲危

▼一白　進むよりは退くに利あり
▼二黒　得意の絶頂に達する頃
▼三碧　思ひ違ひから大きな失敗
▼四緑　利益に疎く損を見る
▼五黄　首尾よく目的は達する
▼六白　關係問題は事を誤らぬやう
▼七赤　出過ぎては損する
▼八白　迷ひを去つて業に勵むべし
▼九紫　柔順にして長上の人の引立を受く

京日案内

五號活字十六字詰五行一回金壹圓五十錢名へ一回毎に貳拾錢増、料金前納ノ事

乳母入用　昨年末生れの小供　委細は面談の上　京城黄金町四丁目　小泉

求妻　資産家年齢卅一月收二百圓以上先方二十歳以上にして姿教育普通以上にして容を望む支度不要仁川支局内　吉原宛

社員採用　京城明治町　株式會社　看護婦資格ある者　身元確實なる者

金融　官廳銀行會社員ニ限リ貸付　京城本町一ノ一五

桑苗　發賣　京城駅前

採用　内外勤社員　給料面談　太平生命保險會社京城支部

求婚　京城在住者　年齢廿一二初婚　品行方正教育ある人に限る

募集　(要資金三十圓)　京城花園町一六

電話　格安賣物アリ　明治町公設市場裏　電話一八四八番

ほねつぎ　京城明治町二丁目　柔術道場

毛皮　なめし普通品（明礬）　ビネーション様ニ應ズ技術優秀　京城南米倉町一七　山陽商會皮革部　電二一二九二番

特別

害蟲　來集の姫青丁蟲の新案驅除器あります　酒田健吉

男女事務員採用　内地人　男子年齢二十五歳ヨリ三十五歳マデ　女子年齢二十歳ヨリ三十歳マデ　午前十時ヨリ午後四時マデ履歴書携帶本人來所　京城府内長谷川町　京城商業會議所

釜山水産新株申込期日
二月二十八日限

賣却公告

日本郵船株式會社所有舊艀船壹隻ハ西海岸倉庫ニ繫留中右賣却ス希望者ハ一部二就キ御照會アリタシ詳細ハ當局ニ御照會ヲ乞フ

下游運河工程局

藥の良否は
何を以て推すべきか

有名學者の證明か？
有効成分の含有か？

それ等は元より藥の良否を鑑するに必要な條件でありませう、然し其前に先づ『藥は何の爲めに服むか』と反問したいのです、此様な兒戯に類した問ではありますが實は重大な意味があるのです、即ち誰しも藥を服むのは苦しい病を治したい爲めでせう、一日も早く病を治す藥、換言すれば『よくキク藥』こそ病人が千金も惜しまず求むるものです、そこで『よくキク藥』を求むる爲めに何が良いかと藥の選擇に迷つて來るのですが、此の『効く』と云ふことは其の藥が今迄に幾何の實驗成蹟を有して居るかを見るに限ります、全治の實例が多ければ多い程良い藥で、服めば必ず治ると云ふ程度になればそれこそ之れ以上の藥はない筈です、そこで藥の良否は

無數の全治實例を有するか？

と云ふことさへ見れば他には何を見なくても藥としての眞の價値があるものと言へます、そうしてよく効く藥に限つて有効成分を含有して居ることは無論の事で、從つて有名なる學者も責任ある證明を下さる筈です。

命の母服藥者　最近之實例

廣島縣高田郡川根村五四七　中本準一氏夫人及令息

現代の婦人藥界の權威
命の母はキク藥
藥の價値は此の一語に盡く

婦人病即ち子宮病や血の道に悩まるゝ方は、元より婦人の狭い心から或は頑固な病の性質から色々と服藥の選擇に迷ひ、良否の判斷を誤つて唯『よい藥、良い藥』と云ふ我田引水的な賣藥や廣告にアレや、コレやと迷ひ勝ちです、それは無理もないことですが、何故今一歩進んで『何が一番よくキク藥だろふ』と其の實驗成蹟に眼をおつけなさらないので せう、本舗の高級婦人藥『命の母』は五大博士の證明を有し、藥質に於ては獨歩の藥草園より採取せる高貴藥配劑ですが、それよりも最も社會に誇り得べきは實に無數の全治婦娠の實例を有することです、而も本舗は續々として集まる謝状と寫眞を廣告に挿入して、天下に公表して居ることです、事實無根、或は誇大の廣告は即座に法の制裁を受くることは皆様御存じのことです、此の誇るべき實例の公表は實に『命の母』のよくキク藥であることを雄辯に物語るもので、本舖獨り天下に誇り得る權威であります、全國幾百萬の婦人病者は迷はず惑はず信賴して即日『命の母』を御服用になり人生の和樂を味はひ遊ばせ、藥價は廿五錢以上種々、萬國有名なる藥店にて販賣して居ります。

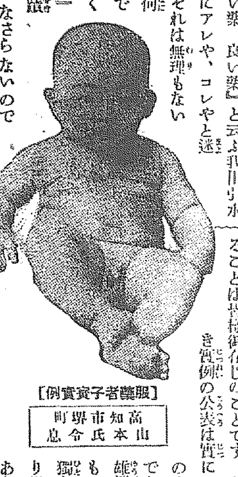

【服藥者子寶實例】

高知市堺町　山本氏令息

増田學士述『婦人病者の心得』無代進呈

婦人衞生思想普及の爲め既往十年間に亙り無代配本すること實に數拾萬部、本舗はハガキにて御申込下されば喜んで直ちに御送附致します。

東京京橋區新榮町四ノ一
本舗 笹岡省三藥房
大阪北區本庄中野町

過酸化水素應用……化學的美膚料

色白くなる

入浴化粧用……品質第一

ハーター過酸化石鹸

東京室町　發賣元 泰昌製藥株式會社
大阪道修町
代理店 武田長兵衛商店
各府化粧品店にあり

毛髮を漆黑且艶麗ならしむる

小平理學博士推奬　冷壓製頭髮用純椿油

冷壓純粹 ミツワ椿油

MITSUWA TSUBAKI (CAMELLIA) OIL.

Mitsuwa Tsubaki (Camellia) oil is admittedly the best for the hair. It enhances the natural lustre and strength of the hair, and nourishes it generally. The oil is compressed from the camellia, and through a sanitary process, is bottled absolutely pure. Perfect for toilet.

Price 45 Sen, 80 Sen and 1.40 Sen

試驗成績報告

一◎冷壓製ミツワ椿油

比重（攝氏十五度）　〇、九一五三
酸價　二、八〇
鹼化數　一九一、〇五
沃度數（ウイス氏）　八〇、三二
エステル數　一八九、三五
ライヘルト・マイスル數　〇、三三
ヘーネル數　九五、三六

右ノ成績ニ依レハ本品ハ椿油トシテ品質最モ良好ナルヲ以テ毛髮用トシテ極メテ好適ナルモノトス

大正九年九月十五日

ミツワ化學研究所　技師　理學博士藥學士　小平　聰回

定價　壹封度入金參圓五拾錢　大壜金壹圓四拾錢　中壜金八拾錢　小壜金四拾五錢　内地以外は關税運賃を加ふ

（現品寫眞縮圖）

ミツワ椿油は普通の椿油とは、全然違つた方法で製造されてゐるので、品質も亦他と異つて頗る優良の特徴を有せる椿油で、本邦人の毛髮の衞生と美髮とに最も適合せるものである。

冷壓法　本品は他の椿油の製造法と異り、絶對に熱を加へず、強力なる壓搾機で搾取したものである。

純粹　些の混合物なく、搾取せるまゝの純粹である。

冷壓法で製造された純粹な椿油は獨りミツワ椿油のみである。

浸透性　毛髮の組織によく浸み、發育を助けて、赤毛白毛又は裂毛折毛になり易き髮を防ぐ。

不乾性　不乾性に富むを以て、毛髮は常に艶々しく、濡羽色に漆黑ならしめる。

浸透性と不乾性とは椿油の特徴であるが、本品は冷壓法の製造なるが故に、完全に此兩特徴を具備して毛髮の發育を助け、榮養を増し、毛髮を常に漆黑に艶々しからしむる理想的の頭髮油である。

ミツワ椿油を基礎とせるコスメチック兼用固髮附

◎ミツワ固煉油

定價 金貳拾錢

萬一最寄に取次店なきときは本舗より直送す（郵券代用不苦）。振替貯金口座東京七一〇

發賣元　ミツワ石鹼發賣元　東京橘町　丸見屋商店

人參に加ふるに有效藥二種を以てし効果頗る偉大人參劑の最高權威たる

◎ミツワ複方人參錠

MITSUWA COMPOUND GINSENG TABLETS. 100 tablets ¥ .70　500 tablets ¥ 3.00

This new remedy, which contains Iodine and Bromine, is prepared from Ginseng an infallible remedy from ancient time to the present. As it contains Iodine, it is efficacious for aneurism, arteriosclerosis, apoplexy and other numerous heart diseases. It is also unrivalled for hysteria, nervous palpitation, vertigo, congestion of the brain and other nervous diseases, because Bromine is mixed with Ginseng, which has in itself the wonderful effects of sedateness.

主効

動脈硬化、動脈瘤、腦溢血、神經性心悸亢進、心臓肥大、脂肪心、心臓内膜炎、心嚢炎、神經衰弱、ヒステリー、ヒポコンデリー、頭痛、偏頭痛、眩暈、腦貧血、腦充血、腎臓炎、貧血、榮養不良、精力減退、老衰。

本舗はミツワ化學研究所に於て、實驗的に研究し効力を確認せる人參を主藥とし、之に沃度及臭素劑を配合せるものにして、人參は鎭靜、催眠、利尿、興奮、强壯等の諸作用を呈し、沃度劑は變質作用を具へ、病的産物の吸收並に排泄を促し、健全なる細胞を新生せしめ、且血管壁に於ける石灰沈着を防ぎ、血液の粘度減少及血管の擴大を誘起し、臭素劑は鎭靜作用を有し、中樞神經系に於ける知覺並に運動裝置の興奮性を下降せしむるが故に、三者相俟ちて神經衰弱、ヒステリー、ヒポコンデリー、神經性心悸亢進に偉効を現はし、頭痛、偏頭痛、眩暈、腦貧血、腦充血をも治し得べく、動脈硬化、動脈瘤、腦溢血及諸種の心臓疾患に卓効を奏げ、腎臓炎に於ける尿異常、浮腫等を除き、榮養不良並に貧血の諸徴を回復し、偽老衰を防ぎて能く精力を增進する等の奇効を奏す。

定價　一百錠入金七十錢　五百錠入金參圓　内地以外は關税運賃を加ふ

◎ミツワ複方人參錠適應諸症候

一、動悸の亢ぶり易い人
一、心臓部の緊められるやうな人
一、心臓部の苦しい人
一、心臓部の痛い人
一、心臓に故障のある人
一、呼吸の促つて苦しい人
一、腦内の苦しい人
一、中風中氣の人
一、半身不隨の人
一、卒中が豫防したい人
一、動脈の硬くなつて居る人
一、手足の冷ゆる人
一、水腫のある人
一、身體の倦怠い人
一、筋肉の羸痩んで居る人
一、皮膚の弛んで居る人
一、顔色の蒼褪めて居る人
一、頭痛に惱む人
一、陰部に惱む人
一、時々氣を失ふ人
一、精力が強くしたい人
一、元氣良く活動したい人
一、延命長壽を願ふ人
一、理非判斷の出來ぬ人
一、記憶の不良い人
一、神經衰弱の人
一、血の道の人
一、腎臓炎の人
一、陰囊や遺精で悲觀する人

京釜線　湖南線　京元線